

# ALIANZA SOLIDARIA

*Juntos podemos*

# TURMANYÉ

## 20 años trabajando en Perú

Érase una vez...  
Turmanyé

4

Y aconteció que...  
El impacto del trabajo hecho

6

Dónde estamos y  
hacia dónde vamos

12



## AS

Somos una organización cristiana evangélica que lucha para combatir la pobreza y sus causas a través del desarrollo integral de la infancia y la promoción del desarrollo auto sostenible de colectivos en situación de riesgo de exclusión social.

- 3\_ EDITORIAL
- 4\_ ÉRASE UNA VEZ... TURMANYÉ
- 6\_ Y ACONTECIÓ QUE...
- 8\_ LOGROS
- 10\_ 20 AÑOS IMPACTANDO VIDAS
- 12\_ DÓNDE ESTAMOS Y HACIA DÓNDE VAMOS
- 13\_ SABÍAS QUE...
- 14\_ CONOCIENDO A...
- 16\_ RETOS
- 18\_ CÓMO COLABORAR
- 20\_ COMPARTE NAVIDAD



Pág. 4



Pág. 6



Pág. 14

## Érase una vez... Turmanyé

La historia de cómo comenzó todo y cómo esta motivación fue llevada a cabo.

## El impacto del trabajo hecho

Las vidas de diferentes personas fueron cambiadas totalmente con el trabajo realizado en Turmanyé.

## Gladys Olivera

Entrevistamos a la directora ejecutiva del proyecto Turmanyé y descubrimos su corazón.



Alianza Solidaria  
Juntos podemos

Forma parte de:



Alianza Evangélica  
Española

Edita: Alianza Solidaria

Dirección Revista: Francisca Capa

Colaboradores: Margarita Borrás, Rosa Lojas, Jaqueline Alencar.

Maquetación: Pablo Cabrera [LatidoCreativo.com]

## Turmanyé. ¡Eben-ezer!



Francisca Capa

Presidenta de Alianza Solidaria

¡Hasta aquí nos ayudó Dios! ¿Cómo plasmar en tan poco espacio lo que ha sido un milagro? Porque sí, Turmanyé ha sido, y es, un milagro. Dios moviéndose con libertad, indicando en cada hito el siguiente paso a seguir y un pequeño grupo de "siervas" (porque todas han sido mujeres) escuchando, obedeciendo y trabajando en lo que entendían les indicaba su Señor.

En "Érase una vez..." hemos querido acercaros a cómo fueron esos principios y cómo se fueron abriendo paso algunos de los programas que se han desarrollado a lo largo de estos 20 años. Muchas cosas más se hicieron, pero no había espacio para contarlo todo. Pero sí hemos querido mostrar las áreas en las que se ha intervenido y porqué.

Con "Y aconteció que..." hemos querido contaros el impacto que los programas han tenido en la vida de las personas y en la comunidad. Sólo lo que hemos podido objetivar, porque el impacto real sólo Dios lo sabe.

Pero 20 años enseñan mucho y con lo aprendido, Turmanyé se proyecta al futuro con programas actualizados que tratan de dar respuesta a las necesidades presentes de los niños en desprotección, intentando convencer a la sociedad y a las instituciones del derecho que tiene todo niño a vivir y crecer en familia.

Como cada año, agradecemos la colaboración de tantos de vosotros, sin la cual nos hubiera sido imposible alcanzar los logros que os compartimos. Aunque pueden parecer pequeños, os aseguramos que el impacto que tiene en la vida de los que se benefician con ellos, es muy grande. ¡Muchas gracias!

Sin embargo, las necesidades no cesan, así que este año os compartimos otros cuatro retos, de índole distinta, pero cuyos destinatarios últimos son los niños, con el fin de restaurar sus cuerpos, cuidar su mente y alimentar su espíritu.

Nos acercamos a Navidad, tiempo de abundancia y generosidad. Pero no para todos. De hecho, muchos no podrán disfrutar de nada. Te invitamos a compartir tu Navidad con ellos. Nuestro propósito es que los niños con los que trabajamos entiendan el verdadero significado de la Navidad. No sólo de forma teórica, sino también práctica. Ayúdanos a conseguirlo.

Agradecemos a Dios su ayuda hasta aquí y a vosotros por formar parte de esta obra.

*Juntos podemos...*



# Érase una vez...

## Turmanyé



Primeros contactos con las comunidades quechuas



Primeros contactos con los chicos de la calle



Primeros años de la Casa-Hogar



Inicios del comedor infantil

Turmanyé es el resultado de la respuesta de Dios a los pasos de fe dados ante los desafíos que Él mismo ponía en nuestro camino.

Haciendo un master de Medicina en Perú, M<sup>a</sup> Jesús (la iniciadora de Turmanyé) fue impactada por una dura realidad, el alto índice de niños abandonados al nacer. Me compartió ese hecho y su idea de abrir un Hogar. Le comenté: "Necesitaremos la contribución de muchas personas. Empecemos a difundirlo a ver qué respuesta hay".

En ese tiempo, un hombre me preguntó si teníamos algún proyecto en Perú. Le hablé de la posibilidad de abrir un Hogar. A la semana me llamó diciéndome: "cuenta con 500.000 Pts". Eso era mucho dinero. El suficiente para empezar. Así que llamé a M<sup>a</sup> Jesús y le dije: "¡vamos adelante! Si Dios ha respondido así, es que lo va a respaldar". Y lo ha hecho durante 20 años.

Un año después, visitando la Casa, la mujer del pastor me contó cómo una profesora de Escuela Dominical había descubierto que la mayoría de los niños no tenían apenas qué comer y que la iglesia había decidido darles un desayuno los domingos. Le pedí

me calculara cuánto costaría dar una comida nutritiva a 50 niños. No le prometí nada, pero al volver a España fui directamente a un Retiro y comenté esta necesidad. Al acabar, dos personas se me acercaron y se comprometieron con 100.000 Pts. cada una. De nuevo era Dios respondiendo. Y fuimos adelante con el Comedor.

Este era necesario porque los niños eran hijos de mujeres de bajos recursos. Observamos que algunas tejían. Por lo que se pensó en formarlas para que pudieran trabajar y autosostenerse. Así nació el Taller de Textilería.

Al mismo tiempo, el equipo de Turmanyé se dolía al ver niñitos, a veces muy pequeños, trabajando y durmiendo en las calles. En 2004, empiezan a salir por la noche con cacao caliente y algo de ropa. Así comienza otro de los programas el de Chicos trabajadores de la calle, que se consolida en 2009 con el Centro de Formación Ocupacional y Recreativo, cuya finalidad era fortalecer la educación de los más pequeños y brindar una alternativa laboral a los grandes, facilitándoles capacitarse en pastelería y panadería.

Paralelamente M<sup>a</sup> Jesús empezó a subir a las comunidades quechuas a ofrecer sus servicios como médico. Entra en contacto con una que acepta nuestras condiciones de trabajo: nosotros ponemos los materiales y la dirección, y ellos la mano de obra. Así nace el Centro de Salud, que adecúan ellos mismos.

El fracaso escolar entre los niños indígenas era muy elevado. La distancia a la escuela era grande y, las clases eran en castellano cuando ellos sólo hablaban quechua. Así que, se puso en marcha una Escuela Infantil con enseñanza bilingüe. Y ya van 5.

Otro problema que tenían las comunidades era la falta de agua. Por lo que se pensó construir un aljibe que almacenara agua de lluvia y canalizarla a las casas. Esto ha transformado su vida y su alimentación.

Muchas más cosas se podrían contar, pero en cada uno de los hitos de este camino hemos visto la mano de Dios conduciéndonos y respaldando este trabajo. A Él sea la gloria.



Abriendo Centro de Salud

Nosotros ponemos los materiales y la dirección, y ellos la mano de obra. Así nace el Centro de Salud, que adecúan ellos mismos.



Francisca Capa

Presidenta de Alianza Solidaria

# TURMANYÉ



# El impacto del trabajo hecho



En 2009 se crea la segunda Casa-Hogar para atender a los niños y adolescentes varones

A veces cuando repasamos lo acontecido tendemos a señalar lo que no salió bien. Y sí, hubo momentos así, pero hoy queremos resaltar el impacto que la labor de Turmanyé ha tenido en las vidas, en la sociedad y en las instituciones de Ancahs, Perú.

Varios son los programas y proyectos llevados a cabo por Turmanyé. El más conocido es la **Casa Hogar** para niños huérfanos, abandonados y víctimas de violencia. ¿Cómo ha impactado este Hogar sus vidas? Sin duda ha sido un lugar de refugio y protección para muchos niños, pero también es donde hemos aprendido que la respuesta a las necesidades de los niños pasa, sobre todo, por desarrollarse en familia. Desde esta experiencia se podrían destacar 4 impactos importantes:

1. La restauración que el Evangelio ha traído a la vida de algunos de nuestros niños ha hecho posible que, ahora ya adultos, estén apoyando a otros niños que pasan por las circunstancias que ellos pasaron.

2. La sensibilización hecha sobre la realidad de la niñez vulnerable en nuestro entorno (Iglesia, sociedad, instituciones, etc.) ha sido evidente.

3. La creación de una Red, impulsada desde Turmanyé, en la que se integran los servicios sociales de los ayuntamientos, los equipos multidisciplinares de los Juzgados de Menores, Jueces y Fiscales de Familia, y las entidades de protección de la sociedad civil. El propósito de la Red es procurar que la institucionalización sea el último recurso. Este modelo de trabajo es pionero en el país.

4. El impulso de la aplicación de la Ley de Acogimiento Familiar para que los niños que deben salir de su entorno familiar por orden judicial lo hagan a otro entorno familiar seguro en primera instancia, y sólo en segunda, a una institución, albergue o Casa Hogar.

En la ciudad había muchos niños trabajadores (limpiabotas, vendedores, guardacoches...) que vivían en los bordes de la delincuencia, la drogadicción y la prostitución. El **Centro Recreativo y Social**, dónde podían encontrarse con personas que los valoraban, permitió ofrecerles posibilidades de restauración, formación y vida.

El **Comedor Infantil** surgió en la Escuela Dominical de una iglesia local, cuando un niño objetó la enseñanza de la profesora de que había que leer la Pala-

bra, al igual que comemos todos los días, diciéndole que en casa no siempre tenían qué comer. Así se conoció la realidad de los asentamientos, con familias migradas, sin recursos y con altos índices de alcoholismo, violencia y desnutrición.

De esta experiencia se entendió que lo fundamental era proveer herramientas para el desarrollo propio y sostenible. Con este propósito se implantaron 2 proyectos formativos y productivos. **Café Turmanyé**, que ofreció formación a adolescentes trabajadores que habían abandonado la



Taller de Textilería

**Sin duda ha sido un lugar de refugio y protección para muchos niños, pero también es donde hemos aprendido que la respuesta a las necesidades de los niños pasa, sobre todo, por desarrollarse en familia.**



Primer Centro de Educación Inicial



Café Turmanyé

educación formal, facilitándoles el acceso a un puesto de trabajo de panaderos y pasteleros. Y **Tejidos Turmanyé**, donde mujeres abandonadas, víctimas de violencia o simplemente necesitadas de una oportunidad, pueden desarrollar sus capacidades y crean tejidos en alpaca, tan hermosos, que se venden en Finlandia, EEUU, Suecia y España.

Desde el Proyecto Comunitario enfocado en pueblos quechuas destacaríamos especialmente:

1. Cambios en las infraestructuras, servicios y saneamiento medio ambiental. Llegamos a unos pueblos en medio de las montañas, sin agua potable, sin luz, sin colegio y sin centro sanitario. Trabajamos de la mano de autoridades locales indígenas y hoy estos pueblitos disponen de todos los servicios.

2. Cambios en la forma de priorizar la educación y, sobre todo, la de las niñas, quienes estaban relegadas al cuidado de la casa y hermanos menores. Fue una gran celebración, y un gran impacto para la Comunidad, acompañar a la primera mujer que llegó a la Educación Superior Universitaria.

Pero hay impactos que nunca conoceremos. Nos basta con saber que el servicio hecho con amor incondicional tendrá sus frutos para la gloria de Dios.



Maria Jesús Hernández

Alianza Solidaria



# Juntos

hemos conseguido...

... elevar y techar la estructura de la **2ª Casa-Hogar.**



... que cada niño del **Comedor Social** tenga su cuchara, su plato, su vaso...



... combatir el crudo invierno del Líbano en **Familias Refugiadas.**



... que todos los niños de la casa-hogar hayan recibido **atención odontológica.**

**Un año más comprobamos que “muchos pocos pueden hacer mucho”.**

Os agradecemos toda vuestra colaboración haciendo realidad nuestro lema: **Juntos Podemos.**  
¡Muchas gracias!

Para más información sobre nuestra labor, visita nuestra web [www.alianza-solidaria.org](http://www.alianza-solidaria.org)



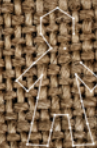

## Área Educativa

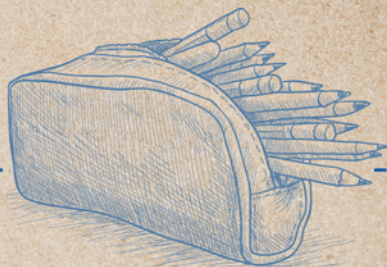

1.259  
 directos



7.583  
 indirectos

Canchakuta Huayahuilca Canshán Chincay

8.842 Total

## Niños en situación de abandono y riesgo



Casa Hogar / Comedor infantil

546 directos

3.286 indirectos

3.832 Total

## Desarrollo de capacidades

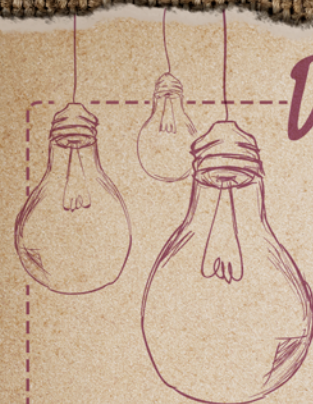

Taller herrería

Pastelería

Cafetería

4.217  
 indirectos

750  
 directos

Capacitación  
 y formación

Sala Informática

Tejidos

Producción y comercio  
 de cereales

4.967 Total

## Chicos en riesgo de calle

En situación  
 de calle

En riesgo  
 de calle

80 directos

100 indirectos

180 Total

## Área de Salud

Centro de Salud / Agua potable

350  
 directos

2.100  
 indirectos

2.450 Total

Total de  
 personas  
 impactadas

20.231





Derecho a vivir en familia



Casa Hogar



Campañas de sensibilización

# Dónde estamos y hacia donde vamos

Estos 20 años de servicio de Arco Iris han sido años de construcción en base a logros y, sobretodo, de lecciones aprendidas que nos han ido empujando a cambiar gradualmente las estrategias, pero manteniendo la esencia de nuestro trabajo: amor, servicio, justicia y mayordomía, que nos identifican.

Empezamos dando respuesta asistencial a una necesidad real: la existencia de niños en situación de abandono. Se detectaba un caso de abandono y los actores tutelares buscaban una Casa-Hogar que pudiera albergar al niño y prácticamente aquí acababa todo.

Pero la convivencia con los niños nos fue revelando la existencia de necesidades importantes a las que no era posible dar satisfacción desde la institución. La principal, la necesidad de desarrollarse en el seno de una familia. Derecho del que se les había privado al pensar que con que tuvieran un techo, comida y educación, ya estaba todo hecho.

Así que con este principio (el derecho del niño a vivir en familia) orientando nuestra visión estamos trabajando en todos los programas.

REPINNAV, forma parte de esta nueva estrategia. Es la plataforma que hemos impulsado y que agrupa a todos los actores tutelares implicados en la resolución del caso de un niño en dado, de tal manera que, aunque la Casa-Hogar, siempre será necesaria para acoger a niños en situaciones urgentes de abandono, deje de ser el destino único o definitivo del niño.

Así, el Programa Casa-Hogar está focalizado ahora en niños de 0 a 9 años de edad. El propósito es trabajar desde la plataforma para dar una solución temporal (familia de acogida) o permanente (adopción o reinserción familiar) a la situación individual de cada niño y en estrecha colaboración con entidades del Estado.

El trabajo con Chicos en Riesgo de Calle durante años nos enseñó lo difícil que es rehabilitarlos. Si habían llegado a esa situación es porque provenían de familias seriamente dañadas y nos planteamos si no sería mejor trabajar de forma preventiva con las familias de tal manera que los niños no acaben en situación de calle.

En el Programa de Comunidad atendemos a niños de 3 a 12 años de edad, apoyando su desarrollo integral. Pero también se trabaja con el entorno, con consejería y facilitación a una vida familiar saludable.

Porque... Dios hace habitar en familia a los desamparados. Salmo 68:6.

# Sabías que...

## ¡Lo hemos conseguido!

Alianza Solidaria certificada en Gestión de Calidad

Seguro que te estarás preguntando qué significa esto. ¡Muy buena pregunta! Significa que hemos obtenido el certificado de calidad: "Reconocimiento a la Gestión y al compromiso Social", de la fundación Grupo Develop y homologado por Bureau Veritas.

Es un certificado para entidades sin ánimo de lucro como la nuestra. Un reconocimiento a nuestro trabajo en mejorar la gestión y la transparencia de todo lo que hacemos.

¿Cómo lo hemos conseguido? Pues a través de diseñar y evaluar de forma sistemática todo lo que hacemos: la planificación, las decisiones, el trabajo que realizamos, el uso eficiente de los recursos, la evaluación... Ha sido mucho trabajo, pero ha valido la pena.

Este certificado reconoce lo que estamos haciendo y asegura la confianza que podéis tener en nuestra labor. Por eso queremos aprovechar estas líneas para agradecer a todos aquellos que, de una u otra forma, habéis colaborado con nosotros a lo largo de todos estos años. Vuestro apoyo nos anima a seguir adelante con el fin de cumplir nuestra Misión: "combatir la pobreza y sus causas a través del desarrollo integral de la infancia y la promoción del desarrollo auto sostenible de colectivos en situación de riesgo de exclusión social"

# ¡¡¡GRACIAS!!!

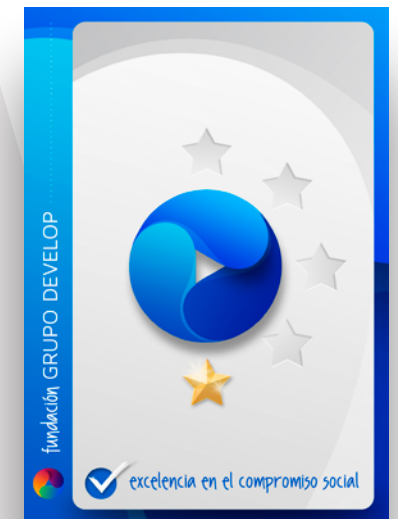



# Gladys Olivera

Directora ejecutiva del Proyecto Turmanyé

**Hola, Gladys. ¿Podrías comentarnos algo acerca de tu vida personal?**

Mi nombre es Gladys Olivera. Hace 24 años que me convertí. Tengo dos hijos y soy Economista, e hice maestrías en Gestión Empresarial y Gerencia Social.

**¿Por qué estás colaborando con Turmanyé?**

Ejercí mi carrera en la creencia de que los cambios eran posibles a través de políticas públicas. Conocí Turmanyé al hacer amistad con María Jesús (quien inició la obra), usando el anhelo común de cambiar el entorno, solo que teníamos perspectivas diferentes: ella de Dios, y yo la meramente social.

Hasta que un día el Señor me dijo: "Te haré entender y te enseñaré los caminos en que debes andar; sobre ti fijaré mis ojos" (Salmos 32:28). Ese fue el punto de inflexión a partir del cual fui entendiendo mi profesión como un instrumento en Sus manos para producir cambios.

**¿Qué función desempeñas actualmente en esta organización?**

Desde el año 2017 soy la Directora Ejecutiva de la Asociación. Antes de ello, estuve en la Coordinación de Desarrollo de Capacidades, desde 2010. Y como socia, desde el 2000.

**En el desempeño de tu trabajo ¿cuáles han sido los logros y las dificultades que has tenido que enfrentar?**

Estoy agradecida a Dios por los logros alcanzados. Como ver a algunos niños ir con familias adoptivas o en acogimiento familiar, rompiendo el círculo vicioso de las consecuencias del abandono. Ver como el Estado está asumiendo la educación de los niños indígenas que nosotros iniciamos. O ver como las mujeres de bajos recursos del Taller de Tejidos Turmanyé son capaces de sostener sus familias.

Trabajamos con personas dañadas, muy heridas y Dios ha ido desarrollando en mí lo que necesito para servirles: compasión, paciencia, misericordia, sabiduría y dependencia de Él.

**“Pienso que estamos llamados a la compasión por el necesitado, a través de la acción”**



**¿Se ha conseguido que otras entidades y personas de Huaraz se involucren en vuestra labor?**

Los años de trabajo con la niñez nos hizo entender que el fondo del problema era que a estos niños se les privaba del derecho elemental a vivir en familia y la pasividad institucional ante este hecho. Eso nos animó a impulsar REPINNAV (Red de Protección Integral del Niño, Niña y Adolescente en Vulnerabilidad) con el fin de coordinar las actuaciones de todos los actores que intervienen en la toma de decisión sobre la situación de un niño. Una vez más vemos la mano del Señor en esto cumpliendo su promesa: "Dios hace habitar en familia a los desamparados" (Salmos 68:6).

**¿Qué relación tiene el evangelio con la compasión?**

Pienso que estamos llamados a la compasión por el necesitado a través de la acción. Y mi convicción de fe me dice que una muestra de mi compasión es proclamarle el evangelio.

**¿Qué dirías a quienes están sosteniendo Turmanyé desde España?**

Mi agradecimiento a cada uno por todo el apoyo que nos dan. Me hace sentir que no estamos solos. Su apoyo, económico y en oración, sigue siendo necesario porque la necesidad permanece. Un abrazo a todos.



*Jacqueline Alencar*

Alianza Solidaria



## Camas para soñar

Queremos proveer de camas, colchones y juegos de sábanas a **45 niños y niñas** que duermen en condiciones insalubres.



importe necesario 4.485 €

## Rincón de lectura

Un espacio para soñar, aprender y crear... **168 niños y niñas** se beneficiarán con la creación de un Rincón de Lectura, dotado de material bíblico y biografías de héroes de la fe.



importe necesario 810 €

*Pequeños proyectos...*

*... grandes cambios*

# ¿Colaboras?

## Formación a maestros cristianos

Apoyas en su capacitación para impartir en sus clases **formación cristiana**.



importe necesario 1.599 €

## Amigos unidos

Únete a la lucha contra la desnutrición infantil. Importe necesario por niño **40€/mes**. Colabora desde 10€/mes.



importe necesario desde 10€ / mes

Para más información sobre estos retos, visita nuestra web [www.alianzaolidaria.org](http://www.alianzaolidaria.org)



# ¿Cómo puedes colaborar

con la labor de **Alianza Solidaria?**



**\_ Apadrinando a un niño o niña**  
Por sólo 22€ al mes estarás marcando la diferencia en su vida.



**\_ Haciéndote teamer de AS**  
Colabora con sólo 1€ al mes,  
[www.teaming.net/alanzasolidaria-juntospodemos-grupo](http://www.teaming.net/alanzasolidaria-juntospodemos-grupo)



**\_ Donando**  
Puedes colaborar de forma puntual o permanente con alguno de nuestros proyectos.  
Nº de cuenta ES69 2100-0853-5102-0026-4230  
[www.alanzasolidaria.org/donar](http://www.alanzasolidaria.org/donar)



**\_ Suscribiéndote**  
en nuestra Newsletter



**\_ Difundiendo**  
esta labor en las redes sociales



**¡FELIZ  
NAVIDAD  
Y PRÓSPERO  
2020**

*Mas el angel les dijo: No temáis, porque he aqui, os traigo buenas nuevas de gran gozo que serán para todo el pueblo. Lucas 2:10*





comparte  
Navidad

También con ellos

Celebra esta navidad con niños y familias necesitadas.

Ayúdanos a proporcionarles una  
Navidad con significado.

¡Colabora!

[www.alanzasolidaria.org](http://www.alanzasolidaria.org)



Alianza Solidaria  
Juntos podemos